



GUIA DO ALUNO

Edição 2019

Instituto Oswaldo Cruz





**Mensagem
de Boas-Vindas**

Prezado(a) estudante,

O guia a seguir tem como objetivo integrá-lo (a) à comunidade do Instituto Oswaldo Cruz (IOC/Fiocruz) e ao campus da Fundação Oswaldo Cruz (Fiocruz), em Manguinhos, bem como deixá-lo (a) ciente das atribuições acadêmicas assumidas mediante o ingresso em todos os programas do IOC.

Ao folhear as páginas do documento, você conhecerá um pouco mais sobre esta instituição centenária, que desenvolve atividades de Pesquisa integradas ao Ensino há mais de um século, sempre com foco em contribuir para a saúde pública no país.

Seja bem-vindo (a) ao Instituto Oswaldo Cruz!

Marcelo Alves Pinto

Vice-diretor de Ensino, Informação e Comunicação
Instituto Oswaldo Cruz

José Paulo Gagliardi Leite

Diretor
Instituto Oswaldo Cruz

Fiocruz

Nísia Trindade

Presidente da Fiocruz

Marco Antônio Carneiro Menezes

Vice-Presidente de Ambiente,
Atenção e Promoção da Saúde

Cristiani Vieira Machado

Vice-Presidente de Educação,
Informação e Comunicação

Mario Santos Moreira

Vice-Presidente de Gestão
e Desenvolvimento Institucional

Rodrigo Correa de Oliveira

Vice-Presidente de Pesquisa
e Coleções Biológicas

Marco Aurelio Krieger

Vice-Presidente de Produção
e Inovação em Saúde

Este guia é um produto da Vice-Diretoria de Ensino, Informação e Comunicação do IOC produzido pelo Serviço de Jornalismo e Comunicação (SEJOR/IOC) em parceria com a Secretaria Acadêmica (SEAC/IOC).

Versão atualizada em fevereiro de 2019. Alterações em informações e procedimentos poderão ocorrer.

IOC

José Paulo Gagliardi Leite

Diretor

Jonas Enrique Perales Aguilar

Vice-Diretor de Pesquisa, Desenvolvimento
Tecnológico e Inovação

Elizabeth Ferreira Rangel

Vice-Diretora de Laboratórios de
Referência e Coleções Biológicas

Marcelo Alves Pinto

Vice-Diretor de Ensino, Informação e
Comunicação

Wania Regina Tolentino Santiago

Vice-Diretora de Desenvolvimento
Institucional e Gestão

Expediente

Projeto Editorial: Design Gráfico / IOC
Edição: Raquel Aguiar, Kadu Cayres e
Vinicius Ferreira

Fotos: Gutemberg Brito / IOC

*exceções: página 10 - Arquivo COC; página 11: foto científica de Marcelo Pelajo Machado e Nathália Azevedo Portilho; página 12 - foto principal de Marcelo Knoff; página 13 - foto principal de Suzana Côrte-Real e Camila Guerra

Índice

Ensino no IOC _____ 5

Sobre o IOC _____ 10

Informações Acadêmicas _____ 16

Atuação Estudantil _____ 24

Informações Úteis _____ 26

Contatos _____ 32

Espaços do Ensino no IOC _____ 34



Ensino no
IOC

Atividades de Ensino

O Instituto desempenha importante papel na formação de recursos humanos na área das Ciências Biológicas, Biomédicas e de Educação em Saúde, com destaque para a formação de pesquisadores.

O próprio Oswaldo Cruz inaugurou a primeira iniciativa de ensino do IOC em 1908, o 'Curso de Aplicação de Manquinhas', que se tornou referência em medicina experimental, sendo uma das raízes da pós-graduação brasileira.

Fundamentado, desde sua criação, na tríade ensino-pesquisa-produção, o Instituto atua na formação técnica, iniciação científica, pós-graduação *Stricto sensu*, pós-graduação *Lato sensu* e pós-doutorado.

Mais de uma centena de pesquisadores está envolvida em atividades de ensino, e cerca de mil estudantes integram as rotinas dos Laboratórios de Pesquisa do IOC, gerando novos conhecimentos e inovações para a saúde pública no país.

Na Fiocruz, a Vice-Presidência de Educação, Informação e Comunicação é responsável pelo planejamento, integração e avaliação das atividades da Fundação referentes a esses temas. No credenciamento junto à Coordenação de Aperfeiçoamento de Pessoal de Nível Superior (Capes), a Fiocruz é equiparada a uma instituição de ensino superior e a Coordenação Geral de Pós-graduação, ligada à Vice-Presidência de Educação, Informação e Comunicação, é a instância que corresponde à Pró-reitoria Universitária. No âmbito do IOC, a Vice-Diretoria de Ensino, Informação e Comunicação coordena as atividades correlatas a estes temas.

Cooperações nacionais e internacionais

O Instituto atua fortemente na cooperação nacional e internacional. Exemplo disso é o Doutorado Interinstitucional (Dinter) dos Programas de Pós-graduação em Medicina Tropical e em Biologia Parasitária, implementado

na Universidade Federal do Ceará (UFC) e na Universidade Federal de Roraima (UFRR), respectivamente. Isso sem falar na parceria estabelecida com o Instituto Federal de Educação, Ciência e Tecnologia do Acre (Ifac), que, em 2018, celebrou a formação técnico-científica dos 19 novos doutores funcionários do Instituto no Acre; no consórcio entre as pós-graduações *Stricto sensu* do IOC e o Instituto de Pesquisa Leônidas e Maria Deane (Fiocruz-Manaus), que resultou no Programa de Doutorado em Ciências; e no curso de Doutorado em Saúde, Ambiente e Sociedade, parceria entre a Pós-graduação *Stricto sensu* em Medicina Tropical do Instituto e outras Unidades da Fiocruz. Também faz parte das atividades de cooperação nacional, o convênio com universidades públicas para o Programa de Estágio de Docência, cujo objetivo é aperfeiçoar a formação do corpo discente do IOC no quesito docência.

No âmbito internacional, o Instituto coordena e integra ações de Pós-gra-

duação junto a Moçambique, além de receber alunos de Angola e de outros países da África. Ações com Argentina e Haiti também já foram realizadas, sempre com o objetivo de capacitar os sistemas de saúde locais. Teses com dupla titulação, envolvendo o IOC e instituições estrangeiras, são alguns dos produtos obtidos no âmbito destas cooperações internacionais.

Infraestrutura

O Ensino no IOC conta, desde março de 2012, com uma estrutura modular composta por salas de aula, dois laboratórios de informática e uma sala de reunião. Além disso, existem salas específicas para as aulas práticas e, nos laboratórios onde atuam, os alunos têm acesso a toda a infraestrutura de Plataformas Tecnológicas e de equipamentos para pesquisa científica.

Cursos de Férias

Para introduzir atividades didáticas na formação dos seus estudantes de Pós, o IOC promove os Cursos de Férias.

A iniciativa oferece disciplinas para alunos de graduação, com aulas ministradas por doutorandos e mestrandos do IOC sob supervisão de docentes dos Programas de Pós-graduação. Esta interação promove o estímulo ao exercício do magistério e, ao mesmo tempo, introduz jovens graduandos no ambiente científico. Entre 2007 e 2018, os cursos receberam mais de 1.500 estudantes de diversos Estados brasileiros.

Prêmio de Teses Alexandre Peixoto

Criado em 2013, o 'Prêmio Anual IOC de Teses Alexandre Peixoto' contempla os melhores trabalhos desenvolvidos por doutorandos dos Programas de Pós-graduação *Stricto sensu* do Instituto.

A premiação é uma homenagem às contribuições em Pesquisa e Ensino do cientista Alexandre Peixoto, falecido, precocemente, em fevereiro de 2013, quando atuava na coordenação do Programa de Pós-graduação *Stricto sensu* em Biologia Celular e Molecular.

Programas de Ensino

Pós-graduação *Stricto sensu*

Biodiversidade e Saúde

Conceito 5 na avaliação da CAPES

Biologia Celular e Molecular

Conceito 7 na avaliação da CAPES

Contemplada uma vez com o Prêmio CAPES de Teses e quatro vezes com o Prêmio de Incentivo em Ciência e Tecnologia para o SUS

Biologia Computacional e Sistemas

Conceito 5 na avaliação da CAPES

Contemplada uma vez com o Prêmio CAPES de Teses

Biologia Parasitária

Conceito 7 na avaliação da CAPES

Contemplada quatro vezes com o Prêmio CAPES de Teses

Ensino em Biociências e Saúde

Conceito 6 na avaliação da CAPES

Medicina Tropical

Conceito 6 na avaliação da CAPES

Contemplada uma vez com o Prêmio CAPES de Teses, o Prêmio CAPES-INTERFARMA de Inovação e Pesquisa e o Prêmio de Incentivo em Ciência e Tecnologia para o SUS

Mestrado Profissional em Vigilância e Controle de Vetores

Aprovado em 2016 pela Capes com conceito 3, o curso tem o objetivo de contribuir para ampliar o leque de conhecimento de gestores e profissionais de saúde que atuam no controle e vigilância de insetos, moluscos e carrapatos.

Pós-graduação *Lato sensu*

Ciência, Arte e Cultura na Saúde

Ensino em Biociências e Saúde

Entomologia Médica

Malacologia de Vetores

Técnico e Especialização

Técnico em Biotecnologia

Especialização de Nível Técnico em Biologia Parasitária e Biotecnologia

Cursos de Férias

Edições Verão e Inverno



Sobre o IOC

O Instituto

Um dos principais centros da pesquisa biomédica no Brasil, o Instituto Oswaldo Cruz (IOC/Fiocruz) é o berço histórico da própria Fundação Oswaldo Cruz (Fiocruz). Criado em 1900, o Instituto atua nas áreas de pesquisa, desenvolvimento tecnológico e inovação, assim como na prestação de serviços de referência em doenças infecciosas e genéticas e no controle de vetores. Em suas atividades de Ensino, o IOC forma cientistas e técnicos em saúde. Mantém Coleções Biológicas com importante aplicação para atividades de Ensino e Pesquisa e, desde 1909, é responsável pela publicação do periódico científico 'Memórias do Instituto Oswaldo Cruz'. Por sua atuação plural, que abrange diversas áreas do conhecimento, o IOC se consolida como uma instituição de protagonismo científico, contribuindo para o papel estratégico da Fiocruz. O conjunto de suas atividades resulta em contribuições traduzidas na publicação de artigos

científicos e na prospecção de inovações, renovando o compromisso centenário com a solução de questões de saúde pública.



Laboratórios de Pesquisa, Desenvolvimento e Inovação

A base de ação do Instituto são seus Laboratórios de Pesquisa, que geram conhecimento sobre diversos aspectos e abordagens em ampla gama de doenças infecciosas (AIDS, tuberculose, malária, febre amarela, dengue, doença de Chagas, leishmanioses, leptospirose, hepatites, hanseníase, meningites, entre outras) e doenças crônico-degenerativas, tais como distrofia muscular e distúrbios de comportamento. Eles atuam, também, em estudos ambientais, na prospecção de fármacos e no desenvolvimento de novas vacinas, métodos de diagnóstico e estratégias terapêuticas, sempre com o objetivo de responder aos desafios da saúde pública brasileira.

Serviços de Referência

Responsáveis por apoiar o Ministério da Saúde na vigilância epidemiológica, prevenção e controle de dezenas de agravos, os Serviços de Referência do IOC, inseridos nos Laboratórios de Pesquisa, assumem papel estratégico para o Sistema Único de Saúde (SUS), atuando na referência em diagnóstico e na identificação de vetores e de animais reservatórios. Exercendo vanguarda técnico-científica do Ministério, o Instituto conta com profissionais altamente especializados e tecnologias de ponta, ao mesmo tempo em que capacita profissionais de



saúde e presta consultoria em suas áreas de atuação. Também atua em nível de referência internacional junto à Organização Mundial da Saúde (OMS) e à Organização Pan-Americana da Saúde (OPAS) em diversos agravos.

Coleções Biológicas

As Coleções Biológicas sob a guarda do IOC reúnem amostras que contribuem para formar a história da ciência brasileira, sendo ainda utilizadas em atividades de pesquisa e desenvolvimento tecnológico por instituições nacionais e internacionais. Os acervos incluem a mais completa coleção entomológica da América Latina, coleções microbiológicas, helmintológicas, malacológicas, além de acervo na área da patologia. As mais antigas coleções datam do início do século XX, quando, durante expedições científicas, pesquisadores do Instituto coletavam e analisavam espécimes de diferentes regiões do Brasil.



Memórias do Instituto Oswaldo Cruz

Desde 1909, o IOC é responsável pela publicação da revista científica 'Memórias do Instituto Oswaldo Cruz', que vem passando por intenso processo de internacionalização, e, hoje, ocupa posição de destaque nas áreas de Medicina Tro-

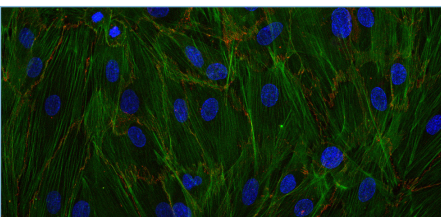

pical, Biologia Parasitária e Microbiologia. Desde 2012, o periódico migrou para a plataforma ScholarOne, que facilita o processo de submissão e avaliação dos artigos, beneficiando autores, revisores e corpo editorial. O website da revista (www.ioc.fiocruz.br/memorias) conta com funcionalidades que permitem interação com o visitante e disponibiliza gratuitamente o acervo integral do periódico, com mais de quatro mil artigos.

Como parte de suas ações para constante atualização dos métodos de publicação científica, a revista aderiu, no final de 2017, à lógica do 'pré-print', uma tendência contemporânea que vem ganhando cada vez mais espaço na editoração científica.

MEMÓRIAS
DO INSTITUTO OSWALDO CRUZ

WEDNESDAY, 16 JANUARY 2019

JOURNAL OF MICROBES & THEIR VECTORS CAUSING HUMAN INFECTIONS

CONTENT INSTRUCTIONS TO AUTHORS EDITORIAL POLICY ONLINE SUBMISSION MEMÓRIAS BOARD FAST TRACK

FAST TRACK

MEMÓRIAS PUBLISH PAPERS RELATED TO THE ZIKA EPIDEMICS USING A FAST TRACK SYSTEM

**YELLOW FEVER
CHIKUNGUNYA
ZIKA & EBOLA**

JAN
2019

CURRENT ISSUE
VOLUME 114 | JAN 2019
THE NEW EDITION NOW
AVAILABLE ONLINE FOR FREE
READ MORE ▶

ARTICLES SEARCH
INCLUDES OPEN ACCESS TO FULL
ARCHIVE COLLECTION. THE JOURNAL
OFFERS AN ADVANCED SEARCH FOR
ARTICLES PUBLISHED SINCE 1909.

LOGIN AS
REGISTER HERE AND FIND MEANS TO ALL
INFORMATION YOU NEED. CLICK ON THE
LINKS BELOW.

Informação e Comunicação

O Instituto promove projetos de educação em saúde e meio ambiente junto às comunidades locais, e elabora produtos e jogos de caráter educativo para a utilização em sala de aula, em temas como AIDS e dengue. O IOC também mantém sala de exposição entomológica aberta à visitação e que integra o passeio completo pelo Castelo de Manguinhos.

Além disso, desenvolve produção audiovisual em ciência e saúde, já tendo sido premiado em diversos festivais internacionais específicos sobre estas temáticas.

Mantém, ainda, relacionamento sólido e transparente com a população por meio de uma série de ações de comunicação em ciência e saúde.



Informações Acadêmicas

Direitos e Deveres do Aluno

- Zelar pelo patrimônio científico, cultural e material do Instituto.
- Tratar com respeito a todos em qualquer dependência do IOC e da Fiocruz.
- Manter atualizados os dados dos cadastros pessoal e acadêmico.
- Utilizar crachá de identificação em todas as dependências do IOC e da Fiocruz.
- Utilizar endereço eletrônico institucional.
- Utilizar equipamento de proteção individual e realizar práticas seguras em todas as atividades em Laboratório.
- Manter o devido sigilo sobre dados e informações obtidos em pesquisa.
- Cumprir as regras de identificação na autoria de publicações científicas, conforme indicado na página 22 deste Guia.

- Receber todas as informações a respeito da vida acadêmica.
- Ser formalmente representado nos órgãos colegiados do IOC.
- Receber crachá de identificação, login e senha para acesso à Plataforma SIGA (Sistema Integrado de Gestão Acadêmica) e endereço eletrônico institucional.
- Conhecer o Regimento Geral da Pós-graduação *Stricto sensu* da Fiocruz e do Programa de Pós-graduação no qual está matriculado

Atribuições das Secretarias do Ensino

Secretaria Acadêmica (SEAC)

- Orientar sobre legislação, procedimentos e sistemas acadêmicos.
- Gerar toda a documentação referente às atividades do Ensino.

- Gerenciar a grade de disciplinas e das atividades de divulgação científica (incluindo Centro de Estudos, palestras, conferências, simpósios, entre outros).
- Gerenciar os espaços do Ensino, incluindo salas de aula e auditórios.
- Garantir a estrutura e equipamentos básicos para o exercício das atividades didáticas.
- Gerenciar os pedidos de diárias e passagens de discentes e docentes.
- Solicitar autorização para cota de fotocópias na Biblioteca de Manguinhos.
- Solicitar documentos acadêmicos (declarações, certificados, históricos, diplomas, entre outros).
- Orientar sobre a grade disciplinar.
- Avaliar a isenção em disciplinas.
- Aprovar a solicitação de apoio financeiro para participação em trabalhos de campo, congressos, seminários e eventos científicos.
- Realizar o monitoramento de desempenho (Seminários Discentes).
- Manter atualizados os dados cadastrais e acadêmicos de discentes e docentes.

Orientações para os alunos

Sistema Integrado de Gestão Acadêmica (SIGA)

Sistema online que permite o acompanhamento de histórico e conceitos, além de inscrição em disciplinas. A senha do SIGA é gerada inicialmente pela SEAC e informada ao aluno pelo email cadastrado.

Orienta-se que esta senha provisória seja imediatamente trocada. Em caso de esquecimento de senha, o aluno deve pro-

curar a secretária do Programa de Pós-graduação. Acesso em www.sigass.fiocruz.br.

Renovação de matrícula e inscrição em disciplinas

A cada semestre, o estudante deve ficar atento aos prazos do período de inscrição em disciplinas, que são comunicados pela SEAC via email cadastrado.

A inscrição em disciplinas, efetuada por meio do SIGA, é de inteira responsabilidade do aluno, devendo ser guiada pelo currículo do curso e pelas indicações do orientador e respeitando-se os prazos do calendário acadêmico.

Ao se inscrever nas disciplinas do período, o aluno realiza, de forma automática, a renovação de matrícula. Algumas disciplinas possuem pré-requisitos e critérios para serem cursadas. Portanto, antes da inscrição, é fundamental verificar as informações na ementa de cada uma. Nos cursos de especialização técnica e de nível técnico, a renovação de matrícula é automática e não é necessário efetuar inscrição em disciplinas.

Formulários acadêmicos

Os formulários estão disponíveis nos websites dos Programas de Pós-graduação *Stricto sensu* (www.ioc.fiocruz.br/ensino) e *Lato sensu* (www.ioc.fiocruz.br, na seção Ensino).

Biossegurança

O Curso Online de Qualidade, Biossegurança e Ambiente (QBA Online) é condição obrigatória de ingresso dos profissionais, bolsistas e alunos de todas as modalidades no Instituto.

No ato da matrícula, o registro no Curso é realizado automaticamente, gerando-se um link de acesso para o aluno, por meio do email inicialmente cadastrado junto ao processo de matrícula.



É obrigatório entregar na SEAC o certificado do curso QBA Online, gerado por email, assinado pelo orientador. A entrega é condição obrigatória para retirada do crachá institucional.

Para os estudantes dos Programas *Stricto sensu*, também é obrigatório cursar a disciplina 'Procedimentos de Biossegurança em Laboratórios de Pesquisa Biomédica' (exceto alunos do curso de Biologia Computacional e Sistemas).

A gestão da qualidade no IOC é um método gerencial com visão sistêmica, que evidencia não apenas a gerência de pessoas e processos, como também está voltada para os resultados e objetivos gerais da instituição. Ela constitui critérios e requisitos que devem ser cumpridos em atendimento às normas nacionais e internacionais que regem a instituição.

Carteira de estudante

O IOC não fornece carteira de estudante para todas as modalidades de Ensino. Para comprovação de

vínculo acadêmico, o aluno deverá solicitar a declaração de matrícula na Secretaria Acadêmica através do email: atendimentooseac@ioc.fiocruz.br

Crachás

Para circulação nas dependências do IOC e da Fiocruz, é obrigatório o uso do crachá institucional para efeito de identificação dos profissionais, bolsistas e estudantes de todas as modalidades.

Além disso, como parte de suas ações de Qualidade, o IOC possui um sistema de controle de acesso a seus prédios, mediante uso de crachá específico, dotado de chip eletrônico para identificação de circulação.

O estudante deve estar sempre com os dois crachás, cuja solicitação é efetuada automaticamente no ato da matrícula, cabendo ao aluno efetuar a retirada na SEAC.

E-mail institucional

O estudante, ao ingressar no IOC, recebe, após a matrícula, um e-mail institu-

cional criado pelo Departamento de Tecnologia da Informação (DETIN/IOC). O aluno é comunicado sobre a nova conta por meio de mensagem encaminhada para o e-mail registrado ao se matricular.

A partir da abertura desta conta, todas as comunicações do Instituto com o estudante deixam de ser efetuadas pelo email registrado no ato da matrícula e passam a ser feitas por meio do endereço institucional. Acesso em www.ioc.fiocruz.br/webmail

Cota de cópias

Por iniciativa da Vice-Diretoria de Ensino, Informação e Comunicação, os estudantes do IOC possuem direito a uma cota semestral de 150 cópias na Biblioteca de Manguinhos. A cota é autorizada pela SEAC e pode ser requisitada pelo e-mail atendimentooseac@ioc.fiocruz.br.

Frequência e avaliação

A avaliação das atividades discentes e as normas relativas à frequência mínima em cada disciplina estão descritas no regimen-

to interno de cada Programa de Ensino.

Programa de Estágio de Docência

Trata-se de uma proposta da Vice-Diretoria de Ensino, Informação e Comunicação do IOC, que concretiza como disciplina eletiva na grade curricular dos Programas *Stricto sensu*, a atividade de estágio de docência. Entre as instituições parceiras desta iniciativa estão a Universidade Federal do Estado do Rio de Janeiro (UNIRIO), a Fundação Centro Universitário Estadual da Zona Oeste (JEZO), a Universidade Federal Fluminense (UFF), o Instituto Federal de Educação, Ciência e Tecnologia do Rio de Janeiro (IFRJ) e a Universidade do Estado do Rio de Janeiro (UERJ).

O Programa oferece as disciplinas 'Estágio de docência / Treinamento didático 1 e 2', cujas inscrições devem ser feitas no início de cada semestre.

IOC+Escolas

Iniciado em 2015, o Programa amplia as ações de divulgação científica junto a escolas públicas do ensino fundamental

e médio, por meio da parceria com a Secretaria Municipal de Educação do Rio de Janeiro. Em 2016, iniciou uma nova fase abrindo espaço para iniciativas de pesquisadores e estudantes de pós-graduação *Stricto sensu* interessados em dividir o conhecimento com jovens ávidos por saber científico, trazendo o universo escolar para o ambiente do IOC. Contato: iocnasescolas@ioc.fiocruz.br.

Modelo de dissertações e teses

No intuito de facilitar e padronizar a produção de dissertações e teses do IOC, as representações de alunos elaboraram um modelo padrão, disponível nos websites dos Programas *Stricto sensu*. O uso do modelo não é obrigatório.

Agendamento de defesas - teses, dissertações e monografias

Transcorrido o prazo regulamentar para integralização do curso, o estudante deverá solicitar ao Setor de Reservas (SRV), com 30 dias de antecedência, o pré-agendamento de local para sua defesa, por meio do endereço eletrônico reserva-

ensino@ioc.fiocruz.br.

A reserva será feita mediante apresentação do Formulário de Agendamento e da documentação exigida no regimento interno de cada pós-graduação (disponíveis nos sites dos Programas).

Em caso de necessidade de prorrogação do prazo, o aluno deve apresentar justificativa junto à Secretaria do Programa para consulta à Coordenação do Curso, que irá avaliar a situação.

Entrega e encadernação de dissertações ou teses

O aluno tem 90 dias para a entrega da versão final da dissertação ou tese, após a data de defesa. É obrigatória a entrega na SEAC de uma cópia impressa da dissertação ou tese (em espiral), da versão digital gravada em CD e do Termo de Autorização para Publicação de Teses e Dissertações. A cópia será depositada na Biblioteca de Manguinhos.

Diplomas e certificados

O estudante que cumprir todos os requisitos legais e acadêmicos de formação, mediante a entrega da versão final da dissertação ou tese no prazo previsto pelo regimento do Programa de Ensino, terá direito a diploma ou certificado de conclusão, conforme o nível cursado.

Identificação de autoria em publicações científicas

A Portaria 005/2012 do Instituto (disponível na Intranet IOC) padroniza a identificação dos profissionais, bolsistas e estudantes do Instituto na autoria de publicações científicas (incluindo artigos em periódicos, livros, capítulos de livros, apresentações em eventos científicos, dentre outros).

A autoria deve indicar obrigatoriamente os itens: nome, Laboratório, Unidade (Instituto Oswaldo Cruz) e Instituição (Fiocruz).

No caso de publicações associadas a Serviços de Referência, a autoria ficará da seguinte forma:

- Nome do discente
- Serviço de Referência (se houver)
- Laboratório
- Instituto Oswaldo Cruz
- Fundação Oswaldo Cruz

Política de proteção de dados e informações sobre o aluno

Documentos e informações referentes à vida pessoal e acadêmica do aluno somente serão fornecidos a ele ou a pessoa judicialmente autorizada.

A política de sigilo de proteção de dados e informações sobre o aluno se faz necessária em virtude da preservação dos direitos e garantias fundamentais, previstos no artigo 5º, X e XII, da Constituição da República Federativa do Brasil de 1988.

Sala dos Alunos

A sala 07 do Módulo de Expansão do Ensino, conhecida como Sala dos Alunos, é o espaço utilizado para realização de reuniões e integração entre os discentes.

Representação dos alunos

Eleitos pelos alunos, os representantes dos Programas de Pós-graduação *Stricto sensu* têm direito a um assento na Câmara Técnica de Ensino e a participar do Conselho Deliberativo, órgão máximo de decisão no Instituto Oswaldo Cruz.

Representantes discente do IOC até 2020:

- Ícaro Rodrigues dos Santos
- Andreza Salvio Lemos
- João Paulo Sales Oliveira Correia

Contato: aluno@ioc.fiocruz.br

Semana da Pós-graduação

Com o objetivo de fomentar as discussões em torno de temas que tangenciam a situação política do estudante de pós-graduação no Instituto e no País, a Semana da Pós-graduação do IOC acontece uma vez por ano e engloba três importantes atividades: o Fórum de Integração dos Alunos de Pós-graduação, a Jornada Jovens Talentos e o Prêmio IOC

de Teses Alexandre Peixoto.

Associação de Pós-graduandos da Fiocruz

O órgão corresponde a uma representação estudantil dos pós-graduandos das Unidades da Fiocruz do Estado do Rio de Janeiro. É uma entidade sem fins lucrativos que atua na garantia dos direitos dos estudantes. Criado em março de 2012, possui uma fanpage no Facebook para divulgação de suas atividades (APG - Fiocruz / RJ). Contato: apgfiocruzrio@gmail.com

Redes sociais

Um grupo na rede social Facebook foi criado por iniciativa dos alunos dos Programas de Pós-graduação do IOC com intuito de servir de espaço para informações sobre congressos, cursos, disciplinas, procura e oferta de vagas para moradia, entre outros assuntos. Acesso em www.facebook.com/groups/PGIOC.

Informações Úteis

Portal de Periódicos da CAPES

A Fiocruz disponibiliza, para os estudantes vinculados à instituição, acesso ao Portal de Periódicos da Coordenação de Aperfeiçoamento de Pessoal de Nível Superior (CAPES). O acesso está liberado para computadores logados na Rede IOC.

Para acesso de um computador fora do campus, o aluno deve obter senha, seguindo as orientações abaixo:

- Enviar um e-mail para a Secretaria do Programa, solicitando um memorando de obtenção de senha para o acesso remoto aos periódicos da CAPES
- Retirar o memorando na Secretaria Acadêmica e solicitar a assinatura do orientador
- Devolver o memorando assinado na Secretaria do Programa e aguardar o recebimento da senha



Rede de Bibliotecas

Os estudantes do IOC têm acesso à rede de Bibliotecas da Fiocruz, que conta com amplo acervo. Informações em <http://www.fiocruz.br/redebibliotecas>



Atendimento médico

Urgências médicas no campus de Manguinhos podem ser direcionadas para o Núcleo de Saúde do Trabalhador (Nust), da Coordenação-Geral de Gestão de Pessoas (Cogepe) da Fiocruz. O profissional ou estudante poderá ser atendido mediante apresentação do crachá institucional. Nos casos de

emergências médicas ocorridas no campus de Manguinhos, o telefone para contactar o Nust é (21) 3836-2724.

Fora do horário de expediente de trabalho da Fiocruz e durante os finais de semana, deve-se entrar em contato com o Serviço de Segurança da Coordenação-Geral de Infraestrutura dos Campi (Cogic/Fiocruz), que ficará responsável por acionar a equipe de brigadistas. Contato pelo telefone 2209-9153.

Seguro contra acidentes

Estudantes de todas as modalidades de Ensino do IOC contam com serviço de seguro contra acidentes pessoais durante a jornada de atividades nas dependências da Fiocruz ou fora dela, desde que a serviço da instituição.

Para obter mais informações ou para acionar o serviço de seguro, basta entrar em contato com a Secretaria Acadêmica.

Comunicação

O IOC conta com diversos veículos de comunicação para público interno e externo.

- Site - www.ioc.fiocruz.br
- Intranet - www.ioc.fiocruz.br/intranet (acesso mediante login e senha do e-mail institucional)



No IOC, a concessão de entrevistas à imprensa é orientada e definida pelo Serviço de Jornalismo e Comunicação (SEJOR). Contatos: jornalismo@ioc.fiocruz.br ou 2562-1500.

Centro de Apoio ao Discente

O Centro de Apoio ao Discente (CAD/Fiocruz) é um espaço de escuta psicossocial com o objetivo de acompanhar os estudantes durante sua permanência na instituição, favorecendo a integração e o equacionamento das situações individuais e coletivas que possam vir a influenciar no bem-estar, no desempenho acadêmico e no desenvolvimento profissional. Contato: cad@fiocruz.br
Local: Prédio da Expansão da Fiocruz, sala 910.

Comissão Interna de Valorização das Relações Interpessoais e Prevenção ao Assédio

A Comissão se propõe a identificar grupos vulneráveis; fomentar o debate sobre formas de assédio nas dependências do Instituto; e a estabelecer fluxos de acolhimento para situações de conflito e violência no trabalho e na área do ensino. Contato: valorizacaodasrelacoes@ioc.fiocruz.br
Dentre as atribuições da Comissão, estão:

- Incentivar relações de trabalho e ensino justas e saudáveis

- Fomentar o debate sobre formas de violência envolvendo a comunidade do IOC

- Propor ações de prevenção e enfrentamento ao assédio moral e sexual e demais formas de violência

Sites dos Programas de Pós-graduação *Stricto sensu*

Os sites dos Programas de Pós-graduação *Stricto sensu* do IOC contam com páginas que garantem acesso facilitado à informação e reforçam o compromisso do Instituto com seus estudantes.

Acesse em www.ioc.fiocruz.br/pgss

Campus Virtual Fiocruz

É uma rede de conhecimento e aprendizagem voltada à educação em saúde. Neste ambiente, estão disponíveis os pro-

gramas e cursos da instituição, além de acesso às diversas atividades, recursos educacionais, informações e serviços / www.campusvirtual.fiocruz.br.

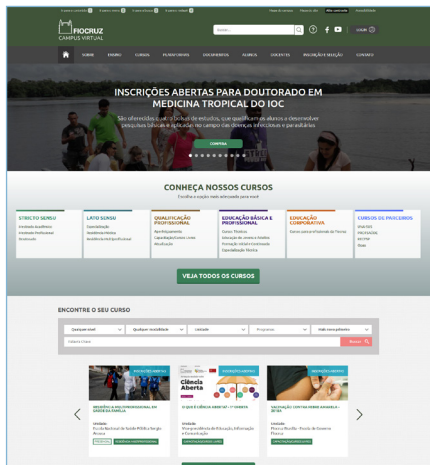

Alunos estrangeiros

O estudante estrangeiro recém chegado à Fiocruz deve entrar em contato com a Secretária Acadêmica do IOC para receber informações gerais

sobre matrícula, alojamento e crachá institucional de identificação (sala 06 do Pav. Arthur Neiva - veja o mapa na pág. 32). Em seguida, precisa efetuar o Registro de Estrangeiro no Centro de Relações Internacionais em Saúde (CRIS/Fiocruz). Contato: 3885-1774 ou cris@fiocruz.br.

Os alunos estrangeiros também podem se comunicar com a Coordenação-Geral de Educação (CGE) da Fiocruz pelo e-mail edu.internacional@fiocruz.br ou pelo telefone +55 (21) 3885-1653.

Fiocruz Acolhe

O evento é organizado pelo Grupo de Acolhimento Fiocruz e ocorre anualmente no início do ano acadêmico. O intuito é promover para os recém chegados à instituição um melhor entendimento da estrutura organizacional da Fiocruz e da cidade do Rio de Janeiro.

Transportes

O serviço de transporte oferecido pela Fiocruz dentro e fora do campus de Manginhos pode ser consultado no site da Coordenação-Geral de Infraestrutura dos Campi (Cogic) / www.cogic.fiocruz.br



Contatos

Contatos

Secretaria Acadêmica

Pav. Arthur Neiva – térreo

Horário de funcionamento: 9h às 17h

ensino@ioc.fiocruz.br

(21) 2562-1201/2562-1299

Programas *Stricto sensu*

Biodiversidade e Saúde

pgbs@ioc.fiocruz.br

Biologia Celular e Molecular

posgbcm@ioc.fiocruz.br

Biologia Computacional e Sistemas

posgbcs@ioc.fiocruz.br

Biologia Parasitária

posgbp@ioc.fiocruz.br

Ensino em Biociências e Saúde

posgebs@ioc.fiocruz.br

Medicina Tropical

pgmt@ioc.fiocruz.br

Vigilância e Controle

de Vetores de Doenças

posgvcv@ioc.fiocruz.br

Programas *Lato sensu*

Ensino em Biociências e Saúde

pglsebs@ioc.fiocruz.br

Ciência, Arte e Cultura na Saúde

pglscacs@ioc.fiocruz.br

Entomologia Médica

pglseem@ioc.fiocruz.br

Malacologia de Vetores

pglsmal@ioc.fiocruz.br

Técnico e especialização

Curso Técnico em Biotecnologia

ctfb@ioc.fiocruz.br

Curso de Especialização de Nível Técnico

em Biologia Parasitária e Biotecnologia

cent@ioc.fiocruz.br

A lista completa de telefones do IOC está disponível na Intranet.

Acesse: www.ioc.fiocruz.br/intranet

(mediante login e senha do e-mail institucional)

Espaços do Ensino no IOC

Campus Manguinhos



A base deste mapa foi gentilmente cedida pela Cogic/Fiocruz

- 1 Pavilhão Arthur Neiva**
 Aud. Emmanuel Dias - Sala 1A - Sala 9
 Sala 1B (laboratório) - Secretaria Acadêmica
- 2 Módulos de Expansão do Ensino**
- 3 Pavilhão Carlos Chagas**
 Sala 1º Andar
- 4 Pavilhão Gomes de Faria**
 Sala 1º andar
- 5 Pavilhão Hélio e Peggy Pereira**
 Sala 14B
- 6 Pavilhão 108**
 Sala 26 - Sala 29
- 7 Pavilhão Cardoso Fontes**
 Sala 06 - 1º Andar
- 8 Pavilhão Leônidas Deane (Pav.26)**
 Aud. Maria Deane - Sala A9
- 9 Castelo Mourisco**
 Diretoria IOC

**NUST** - Núcleo de Saúde do Trabalhador**Banca de Jornal****Fiotáxi**

3866-1702 | 99325-3199

**Ponto de ônibus****Correios**

Horário: 9h às 11h e das 12h às 17h

**Biblioteca de Manguinhos**

Horário: 2º a 6º, das 8h às 17h

**Borboletário Fiocruz****Restaurantes****a**

Artur Brandão

b

Casa de Chá

c

Quadra de Esportes

d

Trenzinho

e

Bio-Manguinhos

IOC
Instituto Oswaldo Cruz



Ministério da Saúde

FIOCRUZ
Fundação Oswaldo Cruz

Instituto Oswaldo Cruz | IOC | FIOCRUZ
Av. Brasil, 4365 - Manguinhos - Rio de Janeiro - RJ - Brasil
www.ioc.fiocruz.br